社会福祉法人 新宿区社会福祉協議会

けやき

新宿社協だより

令和４(2022)年
５月20日発刊

No.180

5

5月20日号もくじ

特集 多様性豊かなまち 新宿で暮らし、新宿ではじめるボランティア 2

シリーズ 新宿区内のアート・文化「染の王国・新宿」 3

新宿社協会員募集！

地域活動者実践講座 4

読者参加コーナー

令和４年度 事業計画・事業予算

寄附芳名

つなぐ・育む・広げていく

特集

だれもが安心して暮らせる「新宿型福祉コミュニティ」の実現を目指して

多様性豊かなまち 新宿で暮らし、新宿ではじめるボランティア

ボランティアコーナーでの相談の様子

ごあいさつ

社会福祉法人
新宿区社会福祉協議会
会長 大須賀 頼彦

令和4年度が始まりました。皆様いかがお過ごしでしょうか。

新型コロナウイルス感染症の収束については未だ見えない状況にあります。新宿社協の事業についても様々な制約を受け、人と人とが関わることが困難な状態が長期化し、地域の中での孤立や孤独が加速していくことへの危機感を募らせていました。

しかし、このような折だからこそ「つながる」ことの重要性が再認識され、オンラインツールを活用した「つながり」が若者のみならず幅広い世代に用いられるようになりました。この「けやき」でもお伝えしましたが、若者が高齢者にオンラインツール利用のサポートをするなど、世代間の「つながり」のきっかけにもなっています。

また、この「つながり」づくりへの新しい活動を始めてみようというお声が、日々新宿社協へ寄せられています。このようなお声に、新宿社協ではこれまで培ってきたノウハウをもってお応えし、様々な「つながり」が幾重にもなって、この新宿というまちの隅々にまで広がるよう、力を尽くしていきたいと思います。

令和4年度も、新宿社協経営計画の基本理念である「『だれもが安心して暮らせる新宿型福祉コミュニティ』の実現」に向け、地域の皆様のお力添えをいただきながら、取り組んでまいります。

引き続き、多くの皆様のご支援をお願い申し上げます。

令和4年5月

特集

多様性豊かなまち 新宿で暮らし、新宿ではじめるボランティア

新宿区は、外国籍人口が多い自治体として全国１位。区民の約 11％、10 人に１人以上の外国籍の方が暮らしています。※

そのため、活躍するボランティアの皆さんの国籍もさまざま。今回は、日常的にボランティアに参加し、地域の支えあい活動に協力していたり、お子さんと共に参加している皆さんからのお話を伺いました。

※ 総務省「住民基本台帳に基づく人口、人口動態及び世帯数（令和３年１月１日現在）」、東京都総務局統計部「区市町村別国籍・地域別外国人人口（令和３年１月１日現在）」、新宿区「新宿区の人口（令和４年３月１日現在）」より

子どもの成長と共に、知識としての学びだけでなく、**ボランティアによる経験**も伝えたかったので、親子でできる活動に登録しました。外国人でも、たくさん時間がなくても、子どもがいても**気持ちがあれば活動できる**ことに気づき、子どもも毎回楽しんでいます。

子どもたちはおばあちゃんが大好きですが、遠方で、今はコロナの影響もあり会えません。そのため、見守り活動で利用者さんに会うのをとても楽しみにしています。子どもたちには高齢者と接し、**助け合うことを経験して**もらいたいです。**利用者さんも子どもや子育てに理解があり嬉しい**です。

仕事しながら続けられる活動をと思い、高齢者の見守り活動を始めました。

普段は仕事で忙しく、自分の住んでいる地域に何が起きているか分からないけれど、**活動を通して、自分と違う人生に触れたり、知ることが楽しい**と思います。

以前から興味があったボランティア。コロナで困っていたとき社協を知ったことがきっかけではじめました。**自分の気持ちが困っている人のサポートになる**と感じられ嬉しいです。

今では町会活動にも参加しており、**近所を歩いていると声をかけてもらえるようになりました。**

ボランティア活動を通じて
地域の方との新たな**つながり**が生まれています

新宿社協は

ご相談ください！

地域の皆さんの**気持ち**を大切に
はじめてのボランティア参加から
居場所づくりまで幅広く応援します！

- ☑ **誰でもはじめられて誰でも参加できます**
  年齢、性別、国籍、関係ありません
  仕事や子育ての合間や学生の方…誰でも参加できます！
- ☑ **ご近所に顔見知りが増えます**

ぜひ参加してみませんか？

居場所づくり や 通いの場※に関心のある方

※通いの場…体操や趣味活動など、介護予防に役立つ活動を行っているグループ

生活支援体制整備事業

これからの通いの場運営を考える

新宿社協では、地域の支えあい活動として、住民主体で実施する通いの場の立ち上げや運営支援を行っています。

感染症の影響により休止や開催方法を工夫している活動もある中で、これからの通いの場運営について考えるきっかけとなるような講座と情報交換会を実施します。

7/8(金) 申込〆切

【日程と開催方法】
７月 13 日（水）午後２時～４時
オンライン開催（Web 会議ツール Zoom を使用）
※オンラインでの参加のほか、新宿社協会議室にて参加できます。（先着順）

【講　師】
特定非営利活動法人 パノラマ　代表理事　石井　正宏　氏

【内　容】
（1）講　　義　特定非営利活動法人 パノラマの実践事例　これから目指すこと
（2）情報交換　これからの通いの場運営を考える

【定　員】30 名（オンライン）15 名（社協会議室）　【参加費】無料

【申込み】
電話、FAX、メール、Google フォーム（右記 QR コード）で、①氏名②住所③電話番号または FAX 番号④メールアドレスを明記の上お申し込みください。応募者多数の場合は抽選とし、落選された場合のみお知らせします。

生活支援体制整備事業

新宿区医療・介護・通いの場情報検索サイト　さがせーる新宿

さがせーる新宿 ホームページ画面　https://carepro-navi.jp/shinjuku

地図や住所から

「体操」「趣味活動」などのキーワードから

いつでも便利にパソコンやスマートフォンで検索できます。

【掲載情報】
- 通いの場
- 在宅療養を支援する医療機関
- 介護事業所
- 相談窓口など

問合せ
地域活動支援課
☎ 03（5273）9191 ／FAX 03（5273）3082
✉ shinjuku-vc＠shinjuku-shakyo.jp

新宿社協の取り組みや活動は、皆さんからの会費や寄附、共同募金の配分金などによって支えられています。

新宿区内の アート・文化

染の王国・新宿

「染色」が新宿の地場産業なのをご存じですか？
京都、金沢に並ぶ三大産地の一つとして、昭和初期より発展しました。

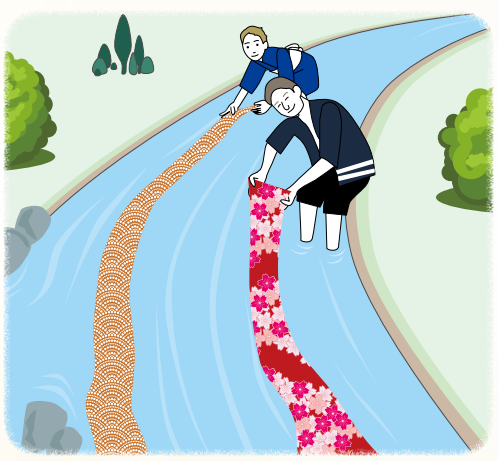

当時、染め物を洗うための河川の水質や水量は重要で、新宿区に流れる神田川や妙正寺川沿いには染色関連の企業や工房が多く立ち並び、昭和 30 年代頃まで、川のあちこちで職人さんが染め物を水洗いをする様子は身近な風景の一部でした。

着物文化が縮小した現在も、友禅染めや江戸小紋などの染色技術や文化は代々受け継がれ、地域に息づいています。

新宿のまちでは、さまざまなアートや文化に触れることができます。
令和 4 年度のけやきでは、新宿区内のアート･文化と、そこへ参加する地域団体をご紹介します。

まち全体をギャラリーに見立てたイベント「染の小道」

落合・中井周辺の商店の軒先や妙正寺川の川面が色とりどりののれんや反物で彩られ、地域の小学校や福祉施設も、反物の作成・展示に参加しています。地域住民を中心としたボランティアメンバーで運営されています。（毎年 2 月開催）

主催団体「染の小道」実行委員会

落合･中井地域を中心とした染色業、商店、住民、学生など、様々なバックグラウンドを持つ方々で運営され、参加する皆それぞれの楽しみ方を探れるユニークなイベントです。

多様な社会の変化の中で、〝染〟でまちが一つになるという奇跡を 13 年継続し､今ではまちの実力として､｢新宿には染色｣､｢落合･中井には染の小道｣という文化が育っていると感じます。これからも、心の繋がりを大切に未来へ繋いで行きたいです。

開催の際はぜひお立ち寄りください。

イベントに参加した地域団体　みんなのリビング葛が谷

染の小道の機会を活かしたサイドイベント（落合在住映画監督の講演＆トーク）で、地域活動を紹介する交流トークに参加しました。

活動概要

だれでも食堂、食料品配布のほか、近所のどなたでも、皆さんにとっての第 2 のリビングとして使っていただけるスペースとして開放しています。Facebook、Twitter でも情報発信していますので、ぜひご覧ください。

新宿社協会員募集！

地域のたすけあいを広げています

今号で紹介したボランティア活動や子ども食堂の活動支援、高齢者の困りごとのお手伝いなど、住民の皆さんが身近な生活課題の改善や解決について、主体的に取り組めるよう、さまざまな活動を通して支えあい・助けあいの地域づくりをすすめています。

つなぐ・育む
広げていく

運営には皆さんの支援が必要です

会費は、新宿社協の運営費として、組織を支えるための貴重な財源です。会員の皆さんの継続的な会費でのご支援が、新宿社協の安定した組織運営を支え、さまざまな事業を通じて、地域福祉の推進につながります。

クレジットカードでも手続きできます！
詳しくは右記 QR コードからご確認ください。

年会費（1口 1,000円）

個人会員：1口 1,000円以上
団体会員：3口 3,000円以上

手続き方法

①社協窓口

②右の払込取扱票
おところ・おなまえ・電話番号を忘れずにご記入ください。領収書が必要な方は、領収書の要否欄に必ず ☑ をご記入ください。

③口座振込
お振込みの際は、お手数ですが新宿社協まで振り込んだ旨をご連絡ください。

振込先
郵便局　00110-5-57124
社会福祉法人新宿区社会福祉協議会
みずほ銀行　新宿支店　普通　0514054
社会福祉法人新宿区社会福祉協議会
会長　大須賀　頼彦

④クレジットカード
右上参照

※年度ごと（4月から翌年3月）の更新です。
※税制上の優遇措置の対象です。（確定申告が必要です）

02　東京　**払込取扱票**　通常払込料金加入者負担

口座記号番号：00110－5－57124
金額：千 百 十 万 千 百 十 円 ※
加入者名：社会福祉法人 新宿区社会福祉協議会
料金　備考

通信欄：
≪≪≪地域福祉へのご協力をありがとうございます≫≫≫

どちらかにチェック☑を入れてください	領収書の要否（後日郵送します）
☐ ＿＿＿年度 新宿社協会員会費	☐ 要　☐ 不要
☐ 寄附	※☑がない場合、領収書は郵送しません

新宿社協への会員会費、寄附のご支援は、税制上の優遇措置が受けられます。（裏面参照）
★現金での払込の場合、送金手数料 110 円が加算されます。
クレジットカード払いをご希望の方は新宿社協までお問合せください。
令和 4 年 5 月 けやき

ご依頼人：おところ（郵便番号　　）※
おなまえ（ふりがな）　様
（電話番号　－　－　）
日附印

裏面の注意事項をお読みください。（ゆうちょ銀行）（承認番号東第43718号）
これより下部には何も記入しないでください。

各票の※印欄は、ご依頼人において記載してください。

切り取らないでお出しください。

振替払込請求書兼受領証

口座記号番号：00110－5　通常払込料金加入者負担
57124
加入者名：社会福祉法人 新宿区社会福祉協議会
金額：千 百 十 万 千 百 十 円 ※
ご依頼人：おなまえ ※　様
料金　日附印
備考

記載事項を訂正した場合は、その箇所に訂正印を押してください。

この受領証は、大切に保管してください。

きりとり線

地域活動者実践講座（連続講座）

私らしい２枚目の名刺を見つける３日間

地域のさまざまな課題に気づき、
自分ができると思う活動について考えてみませんか？

【日程および内容】

		内容
1日目 6月7日（火）	《基本講義》	私らしい２枚目の名刺を見つける３日間 講師　NPO 法人二枚目の名刺　廣　優樹氏
	《ボランティア体験》	仕事と介護の合間に
2日目 6月30日（木）	《ボランティア体験》	社会・地域の課題と私の関心ごと （高齢社会に向けて／街の環境づくり）
3日目 8月8日（月）	《ワークショップ》	２枚目の名刺の見つけ方、始め方

※いずれの日程も午後２時から４時
※１日目～３日目まで出席いただく連続講座です。欠席の場合は動画視聴可。

【開催方法】オンライン開催（WEB 会議ツール Zoom を使用）
【対　　象】地域活動に興味があり、区内で活動できる方。
【定　　員】30 名（オンライン）　【参加費】無料
【申込方法】
電話、FAX、メール、Google フォームで、①氏名②住所③電話番号または FAX 番号④メールアドレス⑤参加のきっかけを明記の上お申し込みください。応募者多数の場合は抽選とし、落選された場合のみお知らせします。

問合せ
地域活動支援課
☎ 03（5273）9191 ／FAX 03（5273）3082
✉ shinjuku-vc＠shinjuku-shakyo.jp

読者参加コーナー

新宿でみつけた！ 元気がでるもの、こと

「赤城神社のさくら」
Y.K さん
桜の花の下を歩くと、心も体もウキウキ元気がみなぎる季節を感じます。

「小さな元気ホトケノザ」
O.N さん
都心の公園で一心不乱に咲いて今を生きる花々を見つけ、小さな幸せを感じては、元気をもらっています。

H.Y さん
稲荷鬼王神社は、歌舞伎町にありながら心洗われる水琴窟の音色が聴ける神社です。リフレッシュとパワーアップができそうです。

都心にも水琴窟がある神社

「妙正寺川の夜桜」
T.S さん
地域の商店街主催で川沿いのライトアップが実現、夜でも桜を楽しめるようになりました。

「春の小川」
M.S さん
新宿御苑の玉藻池や下ノ池は、童謡「春の小川」で歌われる河骨川の源だそうです。満々と水をたたえたこの美しい下ノ池は、言うなれば「春の小川」、新宿の川ですね。

投稿ありがとうございました!
次号けやきの【読者参加コーナー】への投稿を募集します !!

「新宿でみつけた！ ほっこりするもの、こと」をテーマに、川柳、イラスト、写真作品のいずれかをお送りください。選考のうえ次号に掲載いたします。小さなお子さまから大人まで、多くの方のご応募をお待ちしています！

応募の詳細は下記連絡先またはこちらから！

申込〆切
令和４年７月 20 日必着

令和４年度　事業計画・事業予算

第４次経営計画（2019 ～ 2023 年度）の４年目です。社協内での連携はもとより、町会連合会や民生委員・児童委員協議会、行政や専門機関・団体等のネットワークにより、重層的に連携・協働を深め、誰一人取り残さない持続可能で多様性と包摂性のある地域共生社会の構築に今後一層力を入れて取り組んでいきます。

拠点区分	サービス区分	予算額（円）
地域福祉推進事業	地域活動支援事業	330,596,000
	権利擁護事業	127,760,000
	組織運営事業	183,614,000
収益事業		601,000

内訳

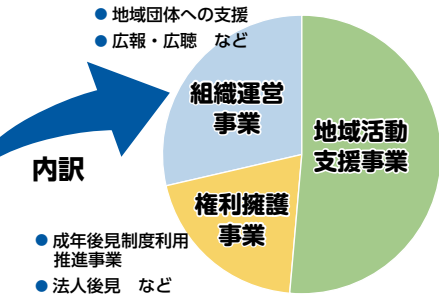

- 地域団体への支援
- 広報・広聴　など
- ファミリーサポート事業
- ちょこっと・暮らしのサポート事業
- 地域見守り協力員事業
- 暮らしの総合相談
- 車椅子の貸出
- 災害ボランティアセンターの運営支援
- 自立相談支援事業

など

- 成年後見制度利用推進事業
- 法人後見　など

寄附金、寄附物品の報告

心のこもったご寄附をありがとうございました！

寄附金（敬称略）

令和４年３月 31 日までの受付分

月区分	寄附者名	住　所	金　額
1月	喜ぶ教会	豊島区高田	123,800
	森　義弘	板橋区西台	5,000
	特定非営利活動法人 日本入れ歯リサイクル協会	埼玉県坂戸市	34,443
2月	株式会社 春恒社	新宿区大久保	300,000
	田島　邦一	新宿区高田馬場	10,000
2月	岩渕　竹寿	新宿区高田馬場	1,000
2-3月	令和３年度介護支援等ボランティア・ポイント事業活動者(194名)		387,400
3月	古田　隆	新宿区河田町	7,010
	特定非営利活動法人 洋服ポストネットワーク協議会	渋谷区神宮前	74,123
	永田　良忠	新宿区若松町	14,000
1-3月	匿名（14名）		116,970

寄附物品（敬称略）

他にもおむつ類などの寄附物品を地域の方々に活用いただいています。不要な未使用品や未開封の食品がありましたら、ご協力お願いいたします。詳しくはお問合せください。

月区分	寄附者名	住　所	寄附物品
2月	MS&AD ゆにぞんすまいるクラブ あいおいニッセイ同和損害調査株式会社	新宿区新宿	車椅子２台
	協同組合 新宿専門店会	新宿区新宿	車椅子 16 台
3月	新宿四丁目商店会	新宿区新宿	紙芝居セット多数、紙芝居用演台２セット
	学習院女子短期大学・学習院女子大学同窓会 草上会	新宿区戸山	車椅子３台、手縫い布巾２袋
	新宿区肢体不自由児者 父母の会	新宿区西新宿	タイプライターデザインノート 200 冊
	公益財団法人 報知社会福祉事業団	港区港南	端唄鑑賞会チケット 20 枚
	テクノス株式会社	新宿区揚場町	特製ぬれ煎餅 50 袋
	公益社団法人 四谷法人会	新宿区四谷三栄町	タオル 613 枚

きりとり線

（ご注意）
・この用紙は、機械で処理しますので、金額を記入する際は、枠内にはっきりと記入してください。また、本票を汚したり、折り曲げたりしないでください。
・この用紙は、ゆうちょ銀行又は郵便局の払込機能付きＡＴＭでもご利用いただけます。
・この払込書を、ゆうちょ銀行又は郵便局の渉外員にお預けになるときは、引換えに預り証を必ずお受け取りください。
・ご依頼人様からご提出いただきました払込書に記載されたおところ、おなまえ等は、加入者様に通知されます。
・この受領証は、払込みの証拠となるものですから大切に保管してください。

収入印紙
課税相当額以上
貼　　付
印

■ 会員会費（一口1,000円）
個人会員　1,000円以上
団体会員　3,000円以上

■ 税制上の優遇措置について
法人税法第37条第4項該当
所得税法第78条第2項第3号該当
租税特別措置法第41条の18の3第1項該当
東京都都税条例第24条の5該当
新宿区特別区税条例第20条第1項該当

※優遇措置を受けるためには、確定申告が必要です。申告の際には、当会が発行した領収書が必要となります。おもて面通信欄に☑を入れてください。

この場所には、何も記載しないでください。

３面に会費会員のご案内をしています！ぜひご覧ください

連絡先
社会福祉法人 新宿区社会福祉協議会
〒169-0075　新宿区高田馬場1-17-20
TEL：03-5273-2941（代表）
FAX：03-5273-3082
Eメール：houjin@shinjuku-shakyo.jp
https://www.shinjuku-shakyo.jp

★ボランティア団体「ぐるーぷ・カナリヤ」のご協力により作成した本誌の音声 CD をお貸ししているほか、新宿社協 HP からも視聴できます。

次回けやき 181 号は
8 月 20 日の発行です

VEGETABLE OIL INK