



新宿社協だより

だれもが安心して暮らせる新宿型福祉コミュニティの実現をめざして



ご協力ありがとうございました!!

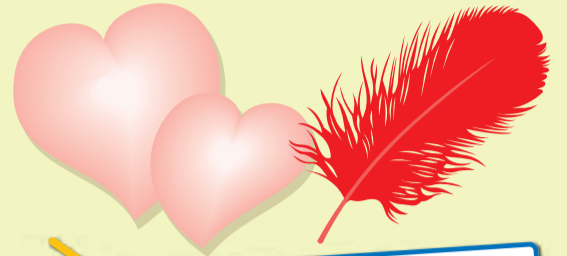

今年度の募金の使い道は
2面をご覧ください!

赤い羽根共同募金ならびに歳末・地域たすけあい運動のご協力誠にありがとうございました。今年度も皆様の善意により多額の募金が寄せられました。

赤い羽根共同募金 募金額

6,251,464円

歳末・地域たすけあい運動 募金額

14,167,367円

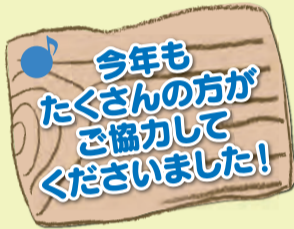

四谷佛教会は毎年「歳末・地域たすけあい募金」活動にご参加いただいています。今回は、12月3日の午前中寒い中托鉢をしながら午後2時30分頃に区役所へ集合し、集まった募金を社協がお預かりいたしました。

街頭募金額 ¥423,141-



下落合東町会は、町会としてはじめての試みとして街頭募金活動を実施。12月19日～23日まで募金活動を行いました。

午前と午後の2回に分けて寒風の中、声を嘹らして道行く人々に呼び掛けて下さいました。

街頭募金額 ¥91,350-



募金にご協力頂いた各町会・自治会の皆さま方に心からお礼申し上げます。ありがとうございました。

イベント

講談で納得! なるほど成年後見制度 ~専門家の解説つきで、2倍納得!!~



講師：神田織音氏

認知症・知的障害・精神障害等により判断能力が十分でない方を支援する「成年後見制度」。「講談」と専門家の「解説」とおして、制度の理解を深めてみませんか?

日時 / 平成22年3月24日(水)
開演13時30分 閉演16時

会場 / 戸塚地域センター7階 多目的ホール
(新宿区高田馬場2-18-1)

講師 / 神田織音(かんだ おりね)氏

講師 / 弁護士:八杖友一(やつえ ゆういち)氏(第二東京弁護士会所属)

対象 / 新宿区在住、在勤、在学の方、その他関心のある方

申込方法 / 電話・FAX・Eメールのいずれかで、氏名・年齢・所属(住所)・電話番号を明記の上、下記までお申込ください。

定員 / 150名(先着順)※定員に達し次第、締切らせていただきます

締切 / 平成22年3月19日(金)17時まで

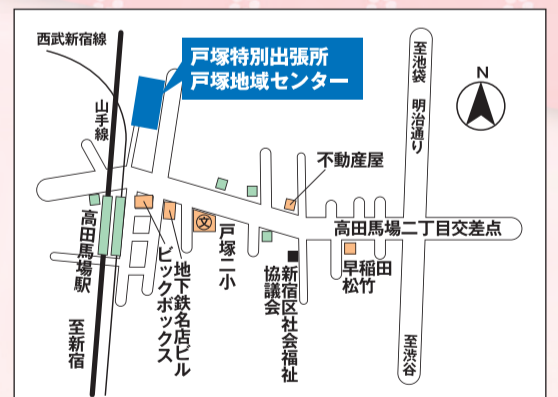

講座の内容

【第一部】 13:30~15:00

第一話:認知症の老姉妹を食い物に(法定後見)
第二話:安心して老後を暮らすために(任意後見)
解説:法定後見制度・任意後見制度の説明

【第二部】 15:15~16:00

第三話:ナオト君だって一人の人間なんだよ(親亡き後)
解説:障がい者を守る、「親亡き後」について説明

入場無料

参加ご希望の方は、事前にお申込みください。(先着150名)



手話通訳あり

興味のある方は、誰でも参加できます。

●お問い合わせ・お申込み

新宿区成年後見センター

新宿区成年後見センター事業は、(社福)新宿区社会福祉協議会が新宿区の委託を受け実施しています。

電話:5273-4522 FAX:5273-3082

E-mail:shinjuku-skc@ktb.biglobe.ne.jp

教えて! Q&A 共同募金はどのように使われているの?

共同募金にご協力いただきありがとうございます。今回は、共同募金の仕組みや使い道をご紹介します。さまざまな福祉団体・ボランティア団体からの要望に基づき、お寄せいただいた善意が、お年寄りや障害がある方、子どもたちなどへ使用・配分されます。

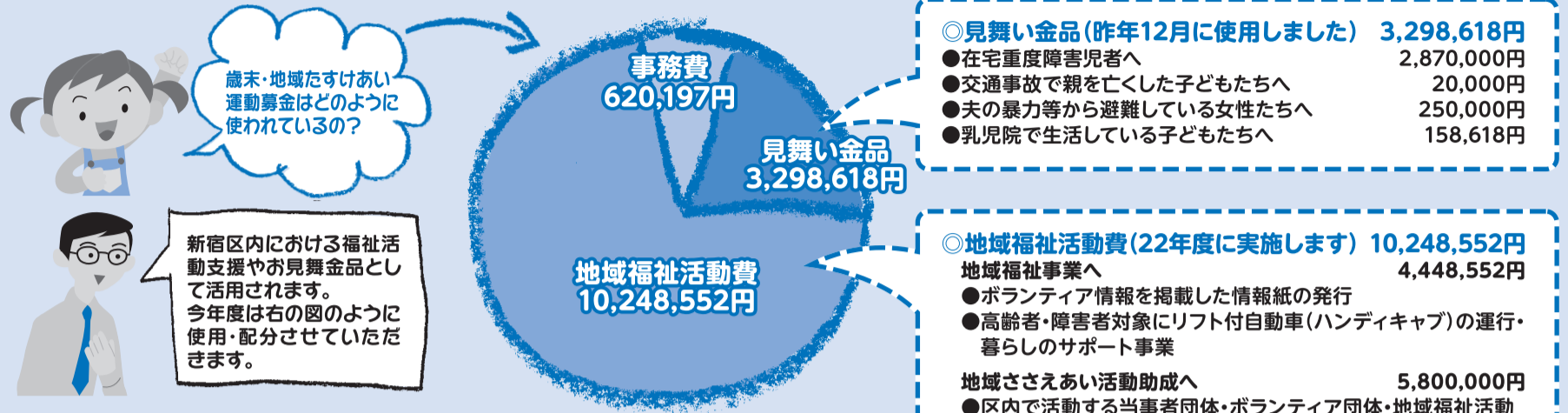

Q: 歳末・地域たすけあい運動募金はどのように使われているの?

A: 新宿区内における福祉活動支援やお見舞金品として活用されます。今年度は右の図のように使用・配分させていただきます。

Q: 赤い羽根の募金はどのように使われているの?

A: 新宿区内の福祉施設・団体の施設整備や事業運営の財源として活用されます。[一面参照]

見舞金品へのお礼がたくさん寄せられています

- ★お心のこもった善意のお志を頂きまして誠にありがとうございました。大切に使用させていただきます。
- ★お見舞金を頂きありがとうございました。皆様の善意を心から厚く御礼を申し上げます。
- ★善意の募金をして下さった皆様へ感謝いたします。有難う御座いました。皆様のご健康を御祈り致します。

★届けていただいたその日に、早速撮影をしたらいいお部屋の女の子たち。クリスマスの夜に新しいパジャマにしたクラス。元旦まで楽しみをとっておいたクラスとさまざまですが、新しい可愛いパジャマが嬉しいのはどの子どもも保育者も同じで、ニコニコ顔でした。募金をくださった皆様に、少しでも感謝の気持ちが伝わることを願っております。(二葉乳児院)

他にも、見舞金品対象者の方々や助成先の施設・団体から、多くの感謝の言葉が寄せられています。その方々と共に、ご多忙の中募金にご協力をいただきました皆様に対し心より感謝申し上げます。

※詳細は赤い羽根データベース「はねっと」でご覧いただけます。

<http://www.Tokyo-akaihane.or.jp> 共同募金新宿地区協力会・新宿区社会福祉協議会

Q: 助成金を使いたい時はどうしたらいいの?

A: まずは助成金の申請をします。年に数回申請の期間があります。右記を参照のうえ、ぜひ活用してみてくださいね!

新宿社協・助成金のお知らせ

この助成金の財源には毎年区民の皆様からお寄せいただく赤い羽根共同募金と歳末・地域たすけあい募金を活用させていただいています。助成金の交付については、外部の審査委員会を含めた審査委員会の決定をうけて実施されます。

●対象となる活動
地域での福祉行事、講演会・学習会、高齢者等のサロン活動、障害者・難病患者の当事者活動。またそれらの活動を行う団体の立ち上げ、活動に必要な備品の購入など。

●申請期間
平成22年4月1日(木)～5月31日(月)(土・日・祝は除く)
審査の結果は、6月ごろ。
※交付決定前、申請の受理以前の事業は対象となりません。
★詳しくは、本会窓口にて、手引き・要綱・ガイドライン・申請書を配布しています。また、ホームページからも入手可能です。詳しくはお問い合わせください。

お問い合わせ▶ 地域活動支援課 **電話:5273-9191**

皆さまの心あたたまるご寄付ありがとうございました

寄付金氏名	住所	金額(円)
NPO法人AMIEの会	鎌倉市津西	20,000
NTT東日本-東京北新宿電話局通親交会	新宿区北新宿	290,089
石井 克明(祭り実行委員会)	新宿区戸山	1,700
岩田 緑子	新宿区市谷薬王寺町	1,750
上野山 薫(水仙の会)	新宿区大久保	1,800
牛込ボランティア・地域活動サポートコーナー	単筒地域	1,000
碓井 末雄	新宿区北新宿	10,000
大内 澄子	新宿区西早稲田	10,000
奥野 新	新宿区下落合	30,000
落合手作りの会(車椅子2台購入)	新宿区下落合	70,000
柏木地区グラウンド・ゴルフクラブ	新宿区北新宿	2,300
株式会社 よしや	板橋区中板橋	30,000
観覧会	杉並区和泉	12,000
栗原 千恵子	新宿区下落合	5,000
甲野 エミ	山梨県北杜市大泉町谷戸	10,000
佐藤 政子	高田馬場	10,000
七宝倶楽部(木村紀美江)	新宿区早稲田町	2,000
新宿環境リサイクル活動の会	新宿区高田馬場	4,800
新宿区住居リフォーム協議会	新宿区	17,400
新宿区シルバー人材センター	高田馬場	84,700
新宿区フォークダンス連盟	新宿区南山伏町	20,250
新宿高校 生徒会	新宿区内藤町	121,936
新宿ゴールデン街劇場	新宿区歌舞伎町	24,848
新宿サブナード商店会(車椅子3台購入)	新宿区歌舞伎町	120,000
新宿野外活動研究会(金魚すくい等)	新宿区	77,150
生活を守り環境を考える秋のつどい実行委員会	新宿区三栄町	7,192
大京町キングス	新宿区大京町	7,135
大工原 朝代(車椅子10台購入)	新宿区北新宿	350,000
高木 仁	新宿区市谷左内町	7,000
東京税理士会四谷支部	新宿区三栄町	100,000
東京富士大学(学園祭寄付)	学生部長 速水昇	100,000
東京和生菓子商工業協同組合新宿支部	新宿区	43,000
徳図書館流通センター	新宿区戸山	2,981
東京土建一般労働組合 新宿支部	新宿区北新宿	153,251
富久小学校茶道部・牛込第三中学校	新宿区	58,800
戸山教会	新宿区戸山	20,000
戸山ハイツ西通り商店会	新宿区戸山	9,160
中村 みゆき(戸山すずらん)	新宿区新宿	700
日刊スポーツ新聞社	中央区築地	100,000
協同組合新宿専門店会婦人会(車椅子12台購入)	新宿区新宿3丁目	420,000

寄付物品	氏名	住所
運動靴(男女児用)120足	アキレス(株)	新宿区大京町
使用済み切手多数	FMCシビルテクノス(株)	新宿区新宿
使用済み切手・プリペイドカード多数	岡崎 信子	福岡県北九州市門司区黒川西
ダンートレイン1001セット	小田急電鉄(株)	新宿区西新宿
カレンダー多数・手帳類	(株)大塚商会	千代田区飯田橋
カレンダー多数・手帳類	(株)損害保険ジャパン	新宿区西新宿
カレンダー多数	(株)テクノ工場	新宿区西新宿
使用済み切手・カード類多数	北新宿四丁目北四柏寿会	新宿区北新宿
タオル42枚	西鶴クラブ	新宿区早稲田鶴巻町
タオルダンボール5箱	社団法人 四谷法人会	新宿区三栄町
使用済み切手・プリペイドカード多数	新宿ライフケアサポート	新宿区西早稲田
手作り雑巾多数	高田馬場交友クラブ	新宿区高田馬場
カレンダー多数・タオル類	野村不動産インベストメント・マネジメント(株)	新宿区西新宿
カレンダー3箱	野村不動産投信(株)	新宿区西新宿
よしもとチケット240枚	(株)よしもとクリエイティブエージェンシー	港区高輪
手編みマフラー71枚	立正佼正会新宿教会	杉並区和田
カレンダー多数・手帳類	(株)ザイマックスアグニス	新宿区三栄町
カレンダー多数	(株)大和証券グループ本社CSR室	千代田区丸の内
カレンダー多数・手帳類	(株)東芝CSR貢献	港区芝浦
未使用・使用済テレホンカード多数	(株)丸井今井札幌本店 伊勢丹労組	札幌市中央区南1条西
車椅子(3台)	(株)豊実企業[北海道料理道産子]遊芝会	新宿区歌舞伎町
石臼・車椅子(1台)	新宿ゴルフ協会	新宿区歌舞伎町
カレンダー・手帳多数	大成建設(株)	新宿区西新宿

他に、紙おむつ・タオル類・布地類・使用済み切手・プリペイドカード類のご寄付をいただきました。頂いた物品は地域で必要とされている方に活用していただきました。

クローズ・アップ☆地域活動

若松地区 第1回ワカちゃんマツちゃん「若松カフェ」
1月27日(水) 場所:若松地域センター

この日催されたのは若松地区協議会主催による地域交流を目的とした集い、通称「若松カフェ」。地区協議会の方々をはじめ、若松を拠点に活動する様々なボランティアや関係者約70名が集まり、淹れたてのコーヒーを片手に若松への想いやこれからの街づくりについて、世代や立場を超えて語り合いました。「地域での様々な活動や、多くの方がボランティアとして活躍していることを知り感激した」「多世代が出会えたり、もっと障害者のことを知ってもらえるような「出前カフェ」ってできないの?」など、今後の展開に期待を膨らます声も。「誰もが安心して暮らせる街づくり」に大きな一歩が踏み出された今回、これから広がる若松地区の活動が楽しみです。

若松地区協議会 会長 河原田安啓さん

これまでどの地域でも実現しえなかった地区協議会と新宿区社会福祉協議会(以下新宿社協)の連携や他団体との交流は、様々な諸団体について改めてその存在を知り、地域の実情を共有する絶好の機会となりました。これを機に新宿社協との協力関係を深めながら、地区協議会を軸とした幅広い人の輪を広げ、今後も「若松カフェ」の継続的な開催を通して地区のより一層の活性化に繋がっていきたいと思います。

若松地区協議会では3月14日(日)に「箱根山駅伝大会」を開催します。応援大歓迎!



お気軽にご相談ください! 成年後見相談窓口のご案内!!

成年後見制度は、認知症・知的障害・精神障害等により判断能力が十分でない方の意思を尊重し、その人らしい生活のために法律面や生活面で支援するしくみです。すでに判断能力が十分でない方を支援する「法定後見制度」と、将来の能力低下に備える「任意後見制度」があります。



相談窓口
月～金曜日 午前8時30分～午後5時
専門家による相談
月曜日:司法書士 水曜日:弁護士 金曜日:社会福祉士 ※時間は午後1時～午後4時。 ※相談は無料。事前予約が優先。専用相談室あります。 ※ご都合により来所が難しい方等はこちらにご相談ください。
相談内容
①成年後見制度の説明(法定後見・任意後見) ②申立手続き(説明・申立書類配布・書き方等) ③後見人の活動(活動内容・活動での困りごと・報告書作成等) ④その他(財産管理保護・今後の生活・遺言等)
場所
新宿区社会福祉協議会事務所内

講談で納得!
3月24日(水)
13:30開演

詳細は1面をご覧ください。

お問い合わせ▶新宿区成年後見センター

電話:5273-4522

FAX:5273-3082 Eメール:shinjuku-skc@ktb.biglobe.ne.jp

参加大募集

関心のある方、少しでもご興味を持たれた方は、ぜひ下記の講習会にご参加ください。

地域で暮らす人々と新たに出会い、支え合うボランティア活動に、これまでの豊かな経験を生かしながら参加してみませんか?

4月13日(火) 14:30～16:00 地下会議室B



お申込み▶
地域活動支援課

電話:5273-9191

介護支援ボランティア・ポイント事業参加者募集

ボランティア活動を通じて地域でいきいきと暮らせるように応援します。

●参加対象者

65歳以上の区民の方

●活動場所

区内の介護保険施設などの事業受入施設22箇所(平成22年1月現在)

●活動内容

配膳、話し相手、一芸披露など(身体介護は対象外)

●活動の流れ

- ①参加希望者方は講習を受け、登録をします。
- ②受入施設での活動時間に応じてポイントを貯めます。
- ③翌年、ポイントの換金又は寄附の申請を行います。

高齢者無料
職業紹介所

新宿わく☆ワーク

ホームページで求人一覧を公開しています。

検索サイトから

新宿区社会福祉協議会

検索

新宿わく☆ワークは、おおむね55歳以上の方の就業相談・職業紹介を行っています。また、企業の採用担当者、個人事業主の方からの求人依頼も受け付けています。利用料は無料です。

イベント	日時	内容	申込み
再就職支援セミナー(面接会準備)	①4月5日(月) ②5月10日(月) いずれも午前10～12時	採用される履歴書の書き方、面接の受け方など、講師:野村成二氏(キャリアカウンセラー)。	①4月2日(金) ②5月7日(金) までに電話でお申込みください。
職種説明会(福祉の仕事)	6月10日(木) 午後1～2時	福祉の現場では、今どのような仕事があるのか、福祉施設の採用担当者のお話を伺います。	6月9日(水)までに電話でお申込みください。
ミニ就職面接会	3月11・25日 4月8・22日 5月13・27日 6月10・24日 (第2、第4木曜日午後1～4時を予定) ※6月10日のみ午後2～4時	清掃、管理、警備、介護他の求人企業担当者による面接。	前日までに、新宿わく☆ワーク窓口でご予約ください。事前予約制です。

イベント会場:新宿区社会福祉協議会 対象:おおむね55歳以上の方



お問い合わせ・申込先▶

わく☆ワーク 電話:5273-4510

月～金曜(祝日を除く)
午前9時～午後5時

お問い合わせ
落合ボランティア
地域活動サポートコーナー
☎03-5996-9363

落合手作りの会

■活動日
 第二金曜日と最終週の月曜日

■場所
 聖母ホーム 1階 作業室

■時間
 午後1時半～3時半

どなたでも参加できます!

「寄付の布地から手縫いで小物を作り、バザーなどで販売し、売上金を寄付する」...こんな形のボランティアが落合で始まってから約14年。「地域の方々に役立てていただきたい」との思いから3年前より売上金で車椅子を購入し、寄付していただき、贈り物になりました。(昨年までに計10台)平成22年1月にも4台、聖母病院と社協へ寄贈してくださいました。会の皆さまの活動とご協力に感謝申し上げます。



聖母病院での贈呈式
 シスターからも「皆さまの努力の賜物ですね」とのお言葉がありました。



社協での贈呈式と感謝状授与式

「落合手作りの会」より
車椅子4台が聖母病院と社協へ寄贈されました!!

「寄付の布地から手縫いで小物を作り、バザーなどで販売し、売上金を寄付する」...こんな形のボランティアが落合で始まってから約14年。「地域の方々に役立てていただきたい」との思いから3年前より売上金で車椅子を購入し、寄付していただき、贈り物になりました。(昨年までに計10台)平成22年1月にも4台、聖母病院と社協へ寄贈してくださいました。会の皆さまの活動とご協力に感謝申し上げます。

お申込み・お問い合わせ方法

タイトル応募方法
 氏名(ニックネーム)・住所・年齢・電話番号を明記し、郵送・E-Mail・FAXにて「**新コーナータイトル募集**」係へお送りください。タイトル発表は、新宿協だより「けやき」114号以降にて掲載いたします。

写真応募方法
 氏名(ニックネーム)・住所・年齢・電話番号・写真のタイトルを明記し、写真プリントもしくは、データを郵送・E-Mailにて「**新コーナー写真募集**」係へお送りください。(写真・データの返却はいたしません。)

〒169-0075 新宿区高田馬場1-17-20
 社会福祉法人新宿区社会福祉協議会
 「新コーナータイトル&写真募集」係へ
 (E-Mailでも受け付けております)
 shinjuku-shakyo@kbe.biglobe.ne.jp



撮影:若年認知症社会参加支援センター「ジョイント」Oさん(四谷地区)

大募集
写真&コーナータイトル

あなたの写真が掲載されます。

皆さまと一緒に作り上げる紙面を目指し、お寄せいただいた写真等を掲載する新コーナーを開設します!

ユーモア溢れるコーナータイトル、また区内の街並みや景観、風景など素敵な写真をお待ちしています♪

新宿区社会福祉協議会ご案内 開所時間 月～金 午前8時30分～午後5時

ホームページ <http://www1a.biglobe.ne.jp/s-shakyo/>



- JR山手線・西武新宿線 高田馬場駅下車 早稲田口から徒歩7分
- 東京メトロ東西線 高田馬場駅下車 7番出口から徒歩3分

〒169-0075 新宿区高田馬場1-17-20
 電話:5273-2941(代表) FAX:5273-3082
 E-mail:shinjuku-shakyo@kbe.biglobe.ne.jp

法人経営課 TEL:5273-2941	高齢者就業支援課(新宿わく☆ワーク) TEL:5273-4510
地域活動支援課(新宿ボランティア・市民活動センター) TEL:5273-9191	成年後見センター TEL:5273-4522
しんじゅくまちかどネットワーク TEL:5273-3546	ファミリー・サポート・センター TEL:5273-3545
在宅生活支援課 TEL:5273-3541	ふれあい福祉相談専用 TEL:5273-8550

- 四谷ボランティア・地域活動サポートコーナー 新宿区内藤町87 四谷特別出張所内
 - 牛込ボランティア・地域活動サポートコーナー 新宿区単筒町15 単筒町特別出張所内
 - 大久保ボランティア・地域活動サポートコーナー 新宿区大久保2-12-7 大久保特別出張所内
 - 落合ボランティア・地域活動サポートコーナー 新宿区下落合4-6-7 落合第一特別出張所内
 - 淀橋ボランティア・地域活動サポートコーナー 新宿区北新宿2-3-7 柏木特別出張所内
- 開所時間:月～金 午前10時～午後5時 TEL・FAX:3359-9363
- 開所時間:月～金 午前10時～午後5時 TEL・FAX:3260-9001
- 開所時間:月～金 午前10時～午後5時 TEL・FAX:3209-8851
- 開所時間:月～金 午前10時～午後5時 TEL・FAX:5996-9363
- 開所時間:月～金 午前10時～午後5時 TEL・FAX:3363-3723

社協会員募集中

私たち社協は住民主体の地域福祉活動の支援を行っています。一人でも多くの方のご賛同をおまちしております。

会員 (年会費)	普通会員 一口 500円以上
	特別会員 一口 2,000円以上
郵便局口座番号	00110-5-57124
口座名義	社会福祉法人 新宿区社会福祉協議会

ボランティア情報携帯配信システム

ボランティア募集情報や講座案内などを随時お知らせします。

配信登録方法
 携帯電話でQRコードを読み取るか、下記メールアドレスへ空メールを送信してください。折り返し登録サイトのご案内メールが届きますので、案内に従ってご登録ください。

携帯アドレス: volunteer@t141-98.dedicated.clara.ne.jp

地域で子育てを応援します! 新宿区ファミリー・サポート・センター

新宿区社会福祉協議会では子育ての援助を必要とする方(利用会員)と子育ての援助を行いたい方(提供会員)との支え合い活動としてファミリーサポート事業を実施しています。会員制の相互援助活動で利用会員・提供会員ともに登録が必要となります。

利用会員を希望する方	区内に在住・在勤で、子育ての援助を必要とする、生後43日以上の児童の保護者。(説明会は予約制です)	相互援助活動の内容	<ul style="list-style-type: none"> ① 保育施設等の開始時間まで、または終了時間後、子どもを預かる ② 保育施設等までの送迎 ③ 学童の迎え及びその後の預かり ④ 保育施設等の休業日に子どもを預かる ⑤ そのほか、会員の子育ての援助に必要な活動 	講習会の内容	<ul style="list-style-type: none"> ① 保育の心 ② 子どもの心の発達過程と援助者の関係 ③ 子どもの事故と安全 ④ 障害について ⑤ 保育園としての子育て支援 ⑥ 子どもの健康 ⑦ 保健センターとしての子育て支援 ⑧ ファミリーサポートについて
提供会員を希望する方	区内に在住・在学の18歳以上の心身ともに健康な方。登録前に講習会・説明会に参加してください。				

講習会にご参加ください! 講習会 提供会員を希望する方

今回の講習会を1回で全日程を修了できなかった場合、次回の平成21年12月と平成22年6月の講習会で補講ができます。

日付	時間	会場	対象	費用	申込
9月 9日(水)	9:30~15:00	牛込笹筒地域センター (笹筒町15) ※11日のみ戸塚特別出張所 (高田馬場1-17-20)	区内在住・在学で18歳以上の心身ともに健康な方	2,000円 (テキスト代)	電話にて
9月10日(木)	10:00~15:00				
9月11日(金)					
9月14日(月)					

 **会員登録希望の方は▶** 新宿区ファミリー・サポート・センター **電話:5273-3545**

ゆったり、いっしょに考えます ふれあい福祉相談 どこに相談したらいいんだろう なにから相談したら...

一緒に次の一步を踏み出すお手伝いをします。地域の身近な相談窓口として、日常のさまざまな問題や悩み事などのよろず相談を行っています。どうぞお気軽にご相談ください。



相談内容	たとえば...	相談員	日時
なんでも総合相談	どこに相談すれば、何から相談したら...	相談員	月曜日~金曜日 (午前9時~午後5時)
司法書士相談	不動産を相続することになったが、何をどうすればよいのか...	司法書士	木曜日(午後)
税務相談	基本的な税金のことについて教えて欲しい	税理士	第4木曜日(午後)
介護相談	介護の仕事を続けるか否か悩んでいます	専門学校講師	第2・4月曜日(午後)
住宅改造相談	家をバリアフリーに改造したいのだが...	建築士	第2・4金曜日(午前)
福祉機器相談	不自由な片手でも食べられる福祉用具はあるのでしょうか?	福祉機器アドバイザー	第1木曜日(午前)
心の悩み相談	気持ちがもやもやしている、話を聞いて欲しい	精神保健福祉専門相談員	第1火曜日(午後)
子育て相談	子どもが夜中に何度も起き、なかなか眠ってくれず困っています	元保育園園長	第2水曜日(午後)
医療相談	これから在宅で療養しようと思っているのですが...	内科医 歯科医	随時
青少年の相談	親から虐待を受けているのですが...	児童福祉施設職員	随時

なんでも相談は随時、その他は予約制 来所・電話・FAX・メール・手紙のほか必要に応じて訪問による相談も行います。

 **無料相談▶** 専用電話:5273-8550 FAX▶5273-3082
メール▶otagaisama@fine.biglobe.ne.jp

コミュニティー・パートナー講座

つながれ! エンジョイ ピンポン 2009

ピンポン(卓球)を通して交流を楽しみませんか?
一人でもよし!親子でもよし!仲間同士でもよし!
老若男女、障害の有無に関係なく、ピンポンを通じて、地域でともに生きていることをほんのちょっと実感してみませんか。

さあ、すべての人がまちのパートナーとして、
つながれ! エンジョイ ピンポン

参加者募集



日時	11月21日(土) 午後1時30分~4時30分
会場	新宿コスミックセンター 大体育室
内容	○新宿区卓球連盟の方による指導や車椅子に乗っての卓球体験、視覚障害者とのサウンドテーブルテニスの体験など ○デモンストレーションあり
参加者	
参加費	区内在住・在勤・在学の方 60名程度 一人100円(保険代等)
備考	電話、FAX、メールにて参加者氏名(フリガナ)、年齢、連絡先、ラケット持参の有無をお知らせください

動きやすい服装で、室内履き(運動靴)を持参してください。
卓球のラケットのある方は持参してください。
※会場には、公共交通機関を利用してお越しください。やむをえない場合は、ご相談ください。

親子で考える!

大都会で大地震が起こったら…?

親子災害ボランティア講座

もし、大都市新宿で大きな災害が起きたらどうしますか?
どんなことが考えられるでしょう?新宿社協では、新宿企業ボランティア連絡会やNGO団体と協働し、親子で防災について考える体験型の学習会を実施します。
この秋、親子で地域の防災について考えてみませんか?

日時	9月26日(土)午前9時~午後1時30分頃まで
場所	新宿区西早稲田周辺(予定)
内容	「2009年首都圏統一帰宅困難者訓練」(※下記参照)で設置される帰宅困難者支援ステーションの設置訓練(飲料水などの配布・徒歩帰宅訓練参加者の誘導・声かけ等)、災害用非常食の試食、親子で学べる防災ワークショップ等
参加対象	区内在住・在勤・在学の小学生とその保護者 10組(先着順)
参加費	無料
主催	新宿企業ボランティア連絡会(区内を中心に社会貢献活動に取組む企業で構成された連絡会) 新宿区社会福祉協議会ボランティア・市民活動センター

2009首都圏統一帰宅困難者対応訓練とは?

東京都では、首都直下地震が発生した際、新宿駅周辺に約16万7000人の滞留者、約9万人の帰宅困難者が発生すると推測しています。首都圏統一帰宅困難者訓練は1都3県で同時開催される大災害時に備えた体験型訓練です。新宿社協は、「親子で災害について考える」親子災害ボランティア講座を通してエイドステーション設置訓練に参加します。



また、徒歩帰宅訓練はどなたでも参加できます。
この機会に大都市の災害について考えてみませんか?

主催	2009年首都圏統一帰宅困難者対応訓練実行委員会
主管	東京災害ボランティアネットワーク
問合せ	訓練実行委員会事務局 TEL:3380-1614 FAX:3380-1615 E-Mail:2009kitaku@tosaibo.net http://www.tosaibo.net ※お問い合わせは、なるべく、FAXかE-Mailをお願いします。



お問い合わせ▶

新宿ボランティア・市民活動センター
(地域活動支援課)

電話:5273-9191 FAX:5273-3082
E-mail:shinjuku-shakyo@kbe.biglobe.ne.jp

皆さまの心あたたまるご寄付ありがとうございました

寄付金 平成21年4月23日~7月31日		敬称略	金額(円)
氏名	住所		
牛込ボランティア・地域活動サポートコーナー	牛込ボランティア・地域活動サポートコーナー	小布の会	70,000
		ぞうり作りの会	40,000
		ピースの会(指定寄付・車椅子3台)	106,500
		ボランティア一同	7,000
江口 勝	新宿区高田馬場		10,000
家庭倫理の会新宿区	新宿区西新宿		10,000
加藤 紘	世田谷区野沢		10,000
要 東六	新宿区歌舞伎町		6,000
久古 教保	新宿区原町		10,000
甲野 エミ	山梨県北杜市大泉町		10,000
齊藤 信一	新宿区西新宿		500,000
首都圏建設産業ユニオン渋谷支部	渋谷区神南		5,600
新宿区ダンススポーツ連盟	新宿区高田馬場		100,000
鈴木 敏子	新宿区舟町		13,500
諏訪中クラブ	新宿区高田馬場		7,015
田谷 春	新宿区北新宿		50,000
戸山ハイツ西通り商店会	新宿区戸山		11,480
永岡 久明	栃木県那須塩原市		1,000
橋本 エミル	新宿区津久戸町		5,000
平山 和子	新宿区矢来町		2,000
満下 文江	新宿区新宿		2,000
目白大学 福島忍	新宿区中落合		1,000
目白大学	新宿区中落合		25,000
四谷春まつり実行委員会	新宿区三栄町		5,000
梁谷 ひさ子	新宿区戸山		3,000
矢崎 亨	新宿区上落合		3,240
東京税理士会新宿支部	新宿区西新宿		137,000

寄付金 平成21年4月23日~7月31日		敬称略	金額(円)
匿名15件			2,156,550
総合計			3,307,885

寄付金 平成21年4月23日~7月31日		敬称略	住所
物品	氏名		
生地多数	大谷 久子		新宿区北新宿
DVD多数	加藤 明		新宿区西新宿
タオル・衣料類	要 東六		新宿区歌舞伎町
布地・糸・チャック多数	上久保 武雄		新宿区富久町
使用済み切手・プリペイドカード多数	北新宿第一児童館		新宿区北新宿
タオル多数	新宿区母子寡婦福祉会		新宿区高田馬場
車椅子1台	桑 太郎		新宿区富久町
子供服・おもちゃ多数	小林 淳子		新宿区中落合
郵券・タオル・食品類	小宮山 栄次		新宿区山吹町
プリペイドカード18,779	西京信用金庫本店		新宿区新宿
使用済み切手多数	芹澤 エミ子		新宿区西新宿
手作り雑巾70枚	高田馬場白寿会婦人部(加賀谷 教子)		新宿区高田馬場
使用済み切手他多数	武内 啓子		川崎市宮前区
タオル51枚	田中 幸代		新宿区高田馬場
児童向けシール10,000枚以上(10箱)	土屋 慶子		新宿区愛住町
車椅子20台・電動自転車2台	東京新宿ロータリークラブ		新宿区西新宿
乳幼児用衣類	中川 知子		新宿区砂土原
使用済み切手ダンボール1箱	野川 礼子		福島県郡山市
タオル他多数	不破 澄江		新宿区若葉
使用済み切手・プリペイドカード	松岡		新宿区戸山
介助用車椅子2台	株式会社三井コスメティックス		新宿区坂町
絵本・児童用グッズ多数	㈱メディアリンクス・ジャパン (代穂積保)		所沢市松ヶ丘
観劇チケット1,000枚以上	株式会社よしもとクリエイティブ・エージェンシー		港区高輪

ご寄付いただきました

株式会社よしもとクリエイティブ・エージェンシー様より

あの「お笑いの殿堂」皆さまもご存知の吉本興業様から、品川花月(よしもと プリンシアター)のチケット(1,000枚以上)をいただきました。地域のボランティア活動をしている方・各施設・団体に配布させて頂きました。



他に未使用切手・使用済み切手・未使用紙おむつ・タオル・新品衣類・布地類等のご寄付をいただきました。これらは、必要とされている地域の方々に活用していただきました。ありがとうございました。

クローズ・アップ☆地域活動

夏の体験ボランティア

ボランティア記者が取材!

毎回様々な地域活動をご紹介するこのコーナー、今回は8月から行われている夏の体験ボランティアをクローズアップ。牛込地区で子育て支援を行う「ゆったりーの」をボランティア記者が取材! イベントに参加した体験ボランティアの方々へのインタビューとともにご紹介します。



ボランティアの皆さん
左から松本さん親子、白土さん、ユンさん

持っていたし、このボランティアで人の役に立てると思ったから」と白土さん。ユンさんは「高校3年になると色々忙しくなるので、高校2年の夏休みにチャレンジしてみたくて」と話して下さいました。人の役に立ちたいという気持ちはもちろんですが、自分に無理なく参加するということもボランティアにとって大切なことではないかと感じました。

「ゆったりーの」では今回ご紹介したイベントの他に、地域住民の協力による「子どものヘアカット」や「ゆるヨガ」など、その季節に合った様々なイベントが盛り沢山。施設内にはゆったりくつろげるカフェや緑豊かな庭があり、0歳から遊べるゆうゆうひろばや赤ちゃんルームもあります。「もっと色々な世代の人に来て欲しいです。おじいさん、おばあさん、お父さんも大歓迎。パソコンなどでは得ることのできない子育ての情報を交換したり、他の子の成長も一緒に楽しんで欲しい」と代表の小原さん。「妊婦さんや赤ちゃんを命の大切さを伝える出張授業も続けていきたい」と子育て支援への熱い想いを語っていただきました。子どもも大人も笑顔になれる「ゆったりーの」にぜひいらしてください。

ボランティア記者:松本莉央・かおり

親と子と地域がつくるみんなの居場所

北山伏保育園の跡地を利用して子育て支援を行う「ゆったりーの」は、小さな自然に触れながら様々な世代が交流し、育ちと育てを共有することができる素敵な場所。この日は流しそうめんやベビーマッサージなどのイベントが盛り沢山でした。

キャンセル待ちが出るほど人気のあるベビーマッサージには約20組の親子が参加。天然のセサミオイルを使ったマッサージに赤ちゃん達はうっとり。そしてマッサージのあとは庭先で流しそうめん大会。プチトマトやぶどう!?なども流れてきて子ども達は大喜び。「流すことは普段できないので、とても楽しい!」と参加したお父さん。子どもも大人も一緒に楽しんで美味しく食べていました。

一方、ボランティアとして参加した高校二年生の白土さんとユンさんは調理や設営などに大忙し。お二人に話を聞いてみると「ボランティアに興味を



ちょこっと困りごと 援助サービスのご案内

(高齢者困りごと支えあい事業)

電球の交換、ちょっとした荷物の移動ができない、など日常のちょこっとした困りごとはありませんか?

そんな“ちょこっと困りごと”を地域のボランティアが解決します!



費用無料!
お気軽に
ご相談ください!

対象者

- ①区内在住で75歳以上の一人暮らしの方
- ②75歳以上の方を含む65歳以上の高齢者のみの世帯

サービス内容

一人のボランティアが30分程度でお手伝いできること

協力員募集

ちょこっと困りごと協力員は、ご近所で支え合う地域づくりの活動を行います。ボランティアを通して地域に貢献したいとお考えの方、ただいま協力員を募集しています。下記までお問い合わせください。

地域でのボランティア活動でいきいき生活! 参加大募集 介護支援ボランティア・ポイント事業

7月にスタートした事業です!これまでのボランティア経験の有無・期間も様々な53名(7月現在)が介護支援ボランティアとして登録し、各施設でのボランティア活動に参加しています。この事業では区民・地域の皆さんがボランティア活動を通じ、いきいきと暮らせるよう応援していきます。

地域で暮らす人々と新たに出会い、支え合うボランティア活動にこれまでの豊かな経験を生かしながらか参加してみませんか?

ご興味を持たれましたら、ぜひ講習会にご参加ください。

介護支援ボランティア・ポイント事業とは

事業対象者

65歳以上の区民の方
活動先施設及び内容、時間をご自身のご希望に合わせて選べます

活動場所

区内の介護保険施設などの事業受入施設 26箇所(7月現在)

活動内容

洗濯物整理、話し相手、一芸披露など(身体介護は対象外)があります

活動の流れ

- ①参加を希望される方は講習会を受け、介護支援ボランティア登録をします
- ②ボランティア活動先となる施設と活動内容や日程の調整を行い、活動を開始し、ポイントを貯めます
- ③翌年、ポイントの換金又は寄附の申請を新宿区社会福祉協議会に行います

講習会の内容(開催日時等は下記へお問い合わせください)

事業の説明、ボランティア活動先となる施設や活動内容、認知症の理解、ポイント申請の方法 など



お問い合わせ▶

新宿ボランティア・市民活動センター
(地域活動支援課)

電話:5273-9191 FAX:5273-3082
E-mail:shinjuku-shakyo@kbe.biglobe.ne.jp



新サービスのご案内 ボランティア情報

メール配信 START!!

この7月よりボランティア情報のメール配信を開始致しました! 昨年度モニターにご参加いただいた皆様、ありがとうございました。

このシステムの稼働により、迅速なコーディネートが出来るようになるだけでなく、ボランティア活動に関心のある方が事前に情報を得ることにより、気軽に参加できる環境づくりを進めてまいります。また、ボランティア募集情報だけでなく、社会福祉協議会からの講座や地域情報の配信、災害時のボランティアの調整等にも活用していく予定です。

携帯電話から簡単にアクセスできますので、ぜひご登録をお願い致します。登録方法は右記をご参照ください。



携帯からの登録方法

携帯電話でQRコードを読み取るか、下記メールアドレスへ空メールを送信してください。
折り返し登録サイトのご案内メールが届きますので、案内に従ってご登録ください。

QRコード



アドレス: volunteer@t141-98.dedicated.clara.ne.jp

パソコンからの登録方法

上記アドレスは携帯電話専用です。パソコンからご登録の方は下記の社協メールアドレスへ以下の内容をご記載の上お送りください。こちらで登録をさせていただきます。

社協メールアドレス: shinjuku-shakyo@kbe.biglobe.ne.jp

件名		
メール配信希望		
本文		
①氏名		
②配信希望分野(表よりお選びください※複数可)		
子ども	高齢者	障害者
医療・保健	環境・リサイクル	国際
その他(地域活動)	お知らせ・ご案内	指定なし(全部)



お問い合わせ▶

新宿ボランティア・市民活動センター
(地域活動支援課)

電話:5273-9191 FAX:5273-3082
E-mail: shinjuku-shakyo@kbe.biglobe.ne.jp

新宿区社会福祉協議会のご案内

開所時間 月～金
午前8時30分～午後5時

住所 〒169-0075 新宿区高田馬場1-17-20 戸塚特別出張所内

TEL 5273-2941(代表) FAX 5273-3082

E-mail shinjuku-shakyo@kbe.biglobe.ne.jp

URL <http://www1a.biglobe.ne.jp/s-shakyo/>



- JR山手線・西武新宿線 高田馬場駅下車 早稲田口から徒歩7分
- 東京メトロ東西線 高田馬場駅下車 7番出口から徒歩3分
- 都バス
「上69」小滝橋車庫⇄上野公園、または「飯64」小滝橋車庫⇄九段下で
戸塚特別出張所前下車 徒歩1分

法人経営課	TEL:5273-2941
地域活動支援課(新宿ボランティア・市民活動センター)	TEL:5273-9191
しんじゅくまちかどネットワーク	TEL:5273-3546
在宅生活支援課	TEL:5273-3541

高年齢者就業支援課(新宿わく☆ワーク)	TEL:5273-4510
成年後見センター	TEL:5273-4522
ファミリー・サポート・センター	TEL:5273-3545
ふれあい福祉相談専用	TEL:5273-8550

- 四谷ボランティア・地域活動サポートコーナー
新宿区内藤町87 四谷特別出張所内
開所時間:月～金 午前10時～午後5時
TEL・FAX:3359-9363
- 牛込ボランティア・地域活動サポートコーナー
新宿区単筒町15 単筒町特別出張所内
開所時間:月～金 午前10時～午後5時
TEL・FAX:3260-9001
- 大久保ボランティア・地域活動サポートコーナー
新宿区大久保2-12-7 大久保特別出張所内
開所時間:月～金 午前10時～午後5時
TEL・FAX:3209-8851
- 落合ボランティア・地域活動サポートコーナー
新宿区下落合4-6-7 落合第一特別出張所内
開所時間:月～金 午前10時～午後5時
TEL・FAX:5996-9363
- 淀橋ボランティア・地域活動サポートコーナー
新宿区北新宿2-3-7 柏木特別出張所内
開所時間:月～金 午前10時～午後5時
TEL・FAX:3363-3723

社協会員募集中

私たち社協は住民主体の地域福祉活動の支援を行っています。
一人でも多くの方のご賛同をおまちしております。

会員 (年会費)	普通会員 一口 500円以上
	特別会員 一口 2,000円以上
	団体会員 団体・法人の規模に応じた任意の額
郵便局口座番号	00110-5-57124
口座名義	社会福祉法人 新宿区社会福祉協議会